

notizie
CIRIÉ



PERIODICO DELL'AMMINISTRAZIONE COMUNALE

Giugno 2008



pubb in pdf

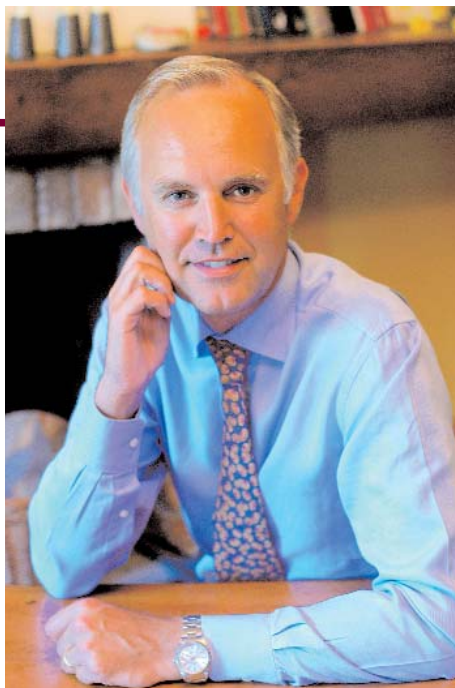

Perché un notiziario del Comune?

È questa la prima domanda a cui vorrei offrire risposta dandovi il benvenuto al primo numero del notiziario del Comune di Cirié.

È un periodico che abbiamo voluto per dar conto, con trasparenza e puntualità, di quello che il Comune fa, al vostro servizio.

Mancava da anni, sul nostro territorio, uno strumento dell'Amministrazione che potesse trasmettere ai cittadini l'operato del Comune.

Troverete informazioni sui lavori in Città, sulle iniziative, sulle novità dei servizi e degli uffici, oltre a spazi dedicati alle associazioni. Un periodico che vuole davvero essere "al servizio" di voi cittadini, una pubblicazione che ha l'obiettivo di garantire un filo diretto tra l'Ente e la cittadinanza.

Tutti gli uffici collaborano alla stesura degli articoli e il notiziario viene realizzato senza costi per l'Amministrazione, grazie alla presenza di inserzionisti.

A tutti loro va il ringraziamento dell'Amministrazione Comunale: a chi collabora alla stesura del periodico e a chi ne permette la realizzazione con il sostegno economico e finanziario.

Troverete un'ampia panoramica dei principali lavori realizzati in questi anni, con alcune "anteprime", come la nuova piscina comunale, che in queste pagine potrete iniziare a scoprire, in attesa dell'inaugurazione del prossimo autunno.

Un apposito spazio viene dedicato anche al Consiglio Comunale, a partire da questo primo numero che prevede una presentazione istituzionale dei compiti del Consiglio e delle Commissioni. Anche nei prossimi numeri verrà garantita la presenza del Consiglio, nell'ottica di garantire la massima trasparenza dell'operato dell'Amministrazione. E poi ampie informazioni sulle iniziative estive, per permettere a tutti di conoscere, sempre più da vicino, le tante opportunità che Cirié offre.

Questo è il primo numero, e come ogni novità che si rispetti avrà di certo lati positivi e altri aspetti che andranno migliorati, modificati e rivisti.

Saremo aperti a tutti i vostri suggerimenti, alle richieste e alle segnalazioni di argomenti di interesse per tutta la collettività.

Spero che possiate apprezzare questo nuovo modo di arrivare "nelle vostre case" per potervi informare, in modo puntuale e diretto, di quello che il Comune sta svolgendo, al vostro servizio.

A tutti l'augurio di trascorrere un'estate serena e felice, nella speranza di incontrarvi in uno dei tanti eventi dell'estate ciriacese.

Il Sindaco

Francesco Brizio

C O L O P H O N

Cirié Notizie

Notizie dal Comune n.02/08 - Giugno 2008

Direttore Responsabile

Sandra Freguglia

Impaginazione,

Raccolta Pubblicitaria e Stampa

G.Canale&C.SpA - Borgaro Torinese

Gruppo Grafico Editoriale

Coordinamento Editoriale

Gianluca Orrù

Redazione: Uffici Comunali

Foto Daniele Sopegno

La presente pubblicazione viene realizzata senza costi per l'Amministrazione grazie alla presenza di inserzionisti. Un ringraziamento a tutti coloro che rendono possibile la realizzazione di questo notiziario.



Lavora con noi... Entra nel Team !!!
invia il tuo curriculum a:
recruiting@inassitaliacirie.it

AGENZIA GENERALE DI CIRIE'

via Andrea D'Oria 14/18
10073 - Cirié (TO)

 **011/921.40.51**

 info@inassitaliacirie.it

Agenzie principali sul territorio

**Avigliana - Caselle - Chivasso - Gassino - Giaveno
Lanzo - Leini - Nole - Pinerolo - Susa**



La Giunta Comunale

I riferimenti degli Assessori per il ricevimento al pubblico

BRIZIO Francesco – Sindaco

Riceve su appuntamento, telefonando al numero 011-9218133

PERELLO Giorgio – Vice Sindaco

Deleghe: viabilità – sicurezza – vigili urbani – commercio

Riceve su appuntamento il mercoledì dalle 16.00 alle 18.00 telefonando al n. 011-9218195 (Ufficio Commercio)

BALLESIO Paolo

Deleghe: bilancio – tributi – istruzione – cultura – manifestazioni - Riceve su appuntamento telefonando al n. 011-9218181 (Ufficio Istruzione)

CAPELLO Enrico

Deleghe: lavori pubblici – manutenzione – rapporti con il Consiglio Comunale - Riceve su appuntamento il mercoledì dalle 14.30 alle 17.00 telefonando al n. 011-9218164 (Segreteria Amm.va)

DE BERNARDIS Angela

Deleghe: politiche sociali: casa – lavoro – assistenza – volontariato – giovani – anziani - Riceve su appuntamento telefonando al n. 011-9218184 (Ufficio Politiche Sociali)



FRANZA Cinzia

Deleghe: ambiente – sito ex IPCA – raccolta differenziata – risorse idriche - Riceve su appuntamento il sabato dalle 10.00 alle 12.00 telefonando al n. 011-9218176 (Ufficio Ambiente)

LOZITO Giuseppe

Deleghe: edilizia privata – agricoltura – sport – servizi demografici

Riceve su appuntamento il sabato mattina dalle 9.00 alle 11.00 telefonando al n. 011-9218195 (Ufficio Commercio)

PEROGLIO CARUS Maria Margherita

Deleghe: urbanistica – patti territoriali – progetti strategici – industria – artigianato - Riceve su appuntamento telefonando al n. 011-9218173 (Segreteria Amm.va)



Ottica Moderna



- Controllo della vista ed esecuzione dell'occhiale con attrezzature d'avanguardia della massima precisione
- Montature da vista ed occhiali da sole delle migliori marche in esclusiva
- Specializzati in lenti progressive
- Applicazione lenti a contatto morbide, semi-rigide, gas-permeabili, usa e getta e cosmetiche
- Prodotti per contattologia e meteorologia

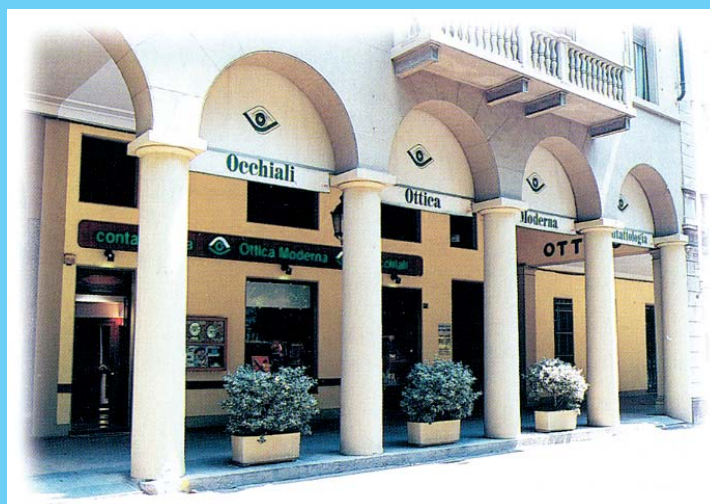

CONTROLLI DELLA VISTA - CONSEGNA IMMEDIATA OCCHIALI E LENTI A CONTATTO

C.so Martiri della Libertà, 45 - Cirié (TO) - Tel. 011 9210257 - Fax 011 9211403
www.otticamodernacirie.it - otticamoderna@esonet.it



Il ricordo di Gian Paolo Brizio

È difficile esprimere i sentimenti che si provano a seguito della scomparsa di Gian Paolo Brizio.

L'unica parola che istintivamente mi viene in mente è: Grazie! È un ringraziamento corale, di chi lo ha conosciuto ed ha lavorato con lui ma anche di tutta la città.

Un grazie per aver insegnato ad almeno un paio di generazioni di politici ed amministratori locali il valore del rispetto delle istituzioni, dei ruoli, delle leggi, il senso di responsabilità che accompagna gli incarichi pubblici.

Un ringraziamento per aver delineato la Cirié città di servizi che conosciamo. Brizio è stato per tutti noi un modello di amministratore pubblico:

ci ha insegnato che non ci sono risposte semplici a problemi complessi, che ogni risultato raggiunto costa sacrifici e fatica, che occorre conoscere, studiare per amministrare e che bisogna farlo con serietà, dedizione, anche sacrificando qualche cosa alla propria vita privata.

Ci ha insegnato ad ascoltare, a riflettere, nelle tante serate passate in Via San Ciriaco o in via Stampatori con Carlo Donat Cattin.

È stato un uomo di grande tenacia, anche di fronte alle avversità della politica e della vita.

Grazie al suo impegno si è creato un gruppo di amici, sempre orgogliosi di essere democristiani a Cirié, perché voleva dire avere a cuore la crescita della città e dei suoi cittadini, avere attenzione per gli ultimi, lavorare per una società dove tutti potessero esprimere i propri talenti.

È stato un uomo di grande umanità, capace di parlare ai più umili come ai più grandi in modo fermo e pacato, con signorilità e mai con arroganza.

È stato per me e per quelli della mia generazione un padre politico, amministrativo e umano, una continua fonte di consigli e di suggerimenti.

Ho avuto l'opportunità di lavorare al suo fianco per tanti indimenticabili anni che hanno segnato la storia del Piemonte che con il suo lavoro ha vissuto un nuovo impulso alla crescita. Non sono mai riuscito a dargli del tu né quando era per tutti il dottor Brizio, né quando è diventato il nostro Presidente. Non era solo una forma di rispetto legata all'età o al ruolo.

Era il riconoscere che in lui c'era qualche cosa in più dell'essere un grande amministratore: c'era la capacità di guardare lontano, di avere una visione, un sogno da perseguire.

Brizio è stato uno dei grandi interpreti della politica con la P maiuscola, non quella sguaiata della casta, del pressappochismo e dell'improvvisazione. Un uomo che sapeva mediare, ma la cui mediazione era sempre di alto profilo, che sapeva essere determinato quando era convinto delle giuste scelte da perseguire.

Un esempio, una grande scuola di stile, di politica, di amministrazione, di vita. Ci mancherà, perché il futuro della politica nel nostro Paese non può che passare, come diceva Moro, da una nuova stagione dei doveri, dell'impegno, della serietà. Una stagione che è stata quella di Gian Paolo Brizio.



Gian Paolo Brizio Sindaco della città di Cirié 1966-1975 e 1978-1980

Paolo Balleio

Non poteva che essere questo il futuro dell'edilizia. Un mercato sempre più esigente, la clientela informata e consapevole, normative e tecnologie in evoluzione. La crescita dei prezzi dei combustibili fossili e l'attenzione all'ambiente hanno poi fatto il resto.

Oggi si può e deve cambiare.

È necessario che cambi, in primo luogo, il pensiero costruttivo; non è infatti sufficiente sostituire i materiali se si continua a utilizzarli con i metodi tradizionali. È necessaria una nuova concezione di casa che consideri tutti gli elementi come facenti parte di un sistema, il "SISTEMA CASA". Bisogna far sì che quest'ultimo partendo dalle esigenze dell'utilizzatore finale - cliente -, che diviene il soggetto verso il quale il prodotto deve orientarsi, arrivi ad un nuovo modello costruttivo, il quale, utilizzando il meglio delle tecnologie disponibili, renda la casa un ambiente ideale dove, armoniosamente, gli elementi descritti trovino il giusto completamento.

Come fare?

Questa è la domanda principale che rivolgiamo alla GV Edilizia che propone in un complesso di nuova costruzione Ville e Appartamenti dal superlativo risparmio energetico in Strada antica di Barbania, a San Francesco al Campo al confine con San Carlo Canavese, a 3 chilometri dal centro di Ciriè.

Sono state diverse le scelte tecniche, tecnologiche e progettuali che sono state effettuate in questo complesso, la cui forma (una corte centrale su cui si affacciano i tre edifici che compongono la struttura) ricorda da vicino lo sviluppo che il podere medioevale ha raggiunto in Piemonte fra il XVIII e XIX secolo.

Tutto è stato pensato con grande attenzione e cura, dalla scelta dei materiali alla filosofia generale del complesso, punto di vista strutturale la costruzione dei muri è stata progettata in laterizi alveolati, per un migliore rendimento termico, ma l'innovazione tecnologica è anche nei materiali utilizzati per coibentare i muri. In strada Barbania infatti, i muri sono stati coibentati con un isolante multistrato alluminizzato di produzione francese (derivante dalla tecnologia aerospaziale), che consente di avere muri più sottili con una resistenza doppia dal punto di vista dell'isolamento termico. Anche i tetti saranno in legno per meglio rispondere alle esigenze termiche sia in inverno, ma anche in estate dove l'irraggiamento del sole può provocare un surriscaldamento dell'ambiente sottostante.

"Non ha senso avere un buon impianto se l'aria passa da tutte le parti" spiega Miccoli, titolare dell'impresa, così sono stati previsti dei serramenti, di nuova concezione con superfici vetrate e sezioni tali da renderli altamente performanti.



Complesso residenziale
"La Ninsola"

Grande importanza nel complesso di via Barbania è stata riservata al capitolo impiantistica. Come fare per ridurre ulteriormente i consumi?

"Gli sforzi nella coibentazione già portano grandi risparmi ma l'idea nuova è quella di rendere il complesso quanto più autonomo dal punto di vista energetico" spiega ancora il Sig. Miccoli

Tutti gli impianti di riscaldamento e acqua calda sono alimentati a geotermia, ovvero con sonde che possono arrivare ad una profondità di circa 100 metri per prelevare il calore del sottosuolo, un'unica centrale per l'intero complesso, le pompe di calore diffonderanno acqua a bassa temperatura (circa 32 gradi) in casa attraverso un sistema di riscaldamento a pavimento.

Nessuna bolletta del gas e una eccellente coibentazione concorrono quindi ad un risparmio davvero notevole.

Il pavimento d'inverno scaldere la casa grazie alla geotermia, ma d'estate la rinfrescherà. Sempre grazie al sistema geotermico infatti, è possibile operare il processo inverso a quello del riscaldamento e raffreddare l'ambiente.

La casa è anche un investimento cosa ci dice in merito?

"Un buon investimento si misura nella sua capacità di accrescere valore, molti studi fatti ultimamente testimoniano come questa nuova concezione costruttiva possa far aumentare il valore dell'investimento in misura considerevole rispetto alle costruzioni tradizionali".

"Il nostro punto di forza" continua l'imprenditore "è che il cliente GV edilizia è il nostro miglior pubblicitario, perché tutti i clienti GV, grazie alla qualità del prodotto, tornano sempre! Investire in un immobile costruito da noi è una scelta interessante dal punto di vista economico e dimostra anche una nuova attenzione verso l'ambiente, il tutto con un particolare sguardo agli aspetti estetico-architettonici perché oltre che funzionale la casa deve essere anche bella."

La certezza di una rivalutazione costante nel tempo dell'immobile ed i suoi bassi costi di gestione fanno delle Costruzioni GV Edilizia una scelta importante e necessaria per un futuro in cui l'energia non potrà che costare di più, ma rappresentano un investimento redditizio anche per chi investe nel mattone.



LA GV EDILIZIA SRL È PRESENTE SUL TERRITORIO DA DIVERSI ANNI. IL MOTTO DELL'IMPRESA È "TRASPARENZA", PER QUESTO GV EDILIZIA SI OCCUPA SENZA INTERMEDIARI DELLA COSTRUZIONE E DELLA VENDITA DEGLI IMMOBILI, PER GARANTIRE MASSIMA LIMPIDEZZA DALLA VISITA IN CANTIERE AL ROGITO FINALE CON UN'UNICA INTERFACCIA.

È UN'AZIENDA GIOVANE, RIVOLTA AL FUTURO DOVE OGNI NUOVA REALIZZAZIONE DEVE ESSERE MIGLIORE DI QUELLA PASSATA.



L'Asilo Nido Comunale: un fiore all'occhiello per Cirié

Inaugurato lo scorso settembre, una struttura "a misura di bambino"

È stato inaugurato nel mese di settembre dello scorso anno e il nuovo Asilo Nido Comunale di Cirié ha subito conquistato gli utenti del servizio.

Quattro nuove sezioni con spazi dedicati ai più piccoli. Tutto è all'avanguardia: dal rispetto delle normative in materia di sicurezza, all'eliminazione delle barriere architettoniche, dall'attenzione al risparmio energetico agli ampi spazi aperti a disposizione dei piccoli ciriacesi.

L'esigenza di realizzare un nuovo asilo nido comunale è nata dalla necessità di risolvere le tante problematiche che presentava la vecchia struttura di via Robassomero.

La nuova struttura, con le sue quattro sezioni, riesce ad accogliere più bambini rispetto al precedente fabbricato e ad offrire un servizio di grande qualità.

Il nuovo Asilo è inserito nella nuova zona residenziale compresa tra via Rossetti e via Silvio Pellico. Un investimento importante per garantire un migliore servizio alle famiglie di Cirié: oltre novecento mila euro di investimento per questa importante struttura.



Seconda rotonda direzione Cirié



Lavori accurati di carrozzeria e meccanica
Auto di cortesia - Soccorso stradale
Gestioni sinistri chiavi in mano
Preparazione revisioni auto-moto-campers
Pratiche auto - Legale in sede



Via Torino, 118 Cirié (TO)

Tel. 011 9212887 - Fax 011 9224256 - gruppo.sportcar@gmail.com



La nuova Biblioteca Civica “Alvaro Corghi”

Oltre 1.000 metri quadrati di “cultura” per grandi e piccoli

I nuovi spazi della Biblioteca “Alvaro Corghi” sono stati inaugurati il 17 marzo 2007: oltre 1000 mq di open space nella nuova sede di Palazzo Fenoglio, in Via Doria 14/9.

La prima sede della Biblioteca venne inaugurata nel 1973 e fu intitolata ad Emanuele Doria, successivamente, nell'ottobre 2000 è stata intitolata al pittore Alvaro Corghi.

La nuova collocazione della Biblioteca offre ai cittadini molte opportunità e spazi davvero ampi. La Biblioteca Civica di Cirié fornisce i suoi servizi non soltanto nel contesto cittadino, ma abbraccia un bacino d'utenza molto più vasto che comprende i comuni limitrofi. Aderisce al Sistema Bibliotecario di Ivrea e Canavese e offre opportunità di studio, di ricerca e informazione, di svago e incontro, di approfondimento, fruizione e valorizzazione del patrimonio culturale, artistico e storico locale. Svolge un ruolo particolarmente attivo nei confronti della scuola, con la quale collabora ai fini della promozione della lettura e del sapere. Molte le postazioni internet e ampi gli spazi dedicati a bambini e ragazzi.

Nel corso dell'ultimo decennio ha registrato un sempre crescente numero di iscritti, dovuto alla vasta dotazione bibliografica costantemente aggiornata e al buon funzionamento dei servizi forniti all'utenza. La biblioteca non è dunque soltanto un “magazzino di libri”, ma anche un luogo della memoria e del presente. Un'occasione per ricordare e per guardare al futuro. Uno spazio per riflettere, per capire, per sognare.

I lavori realizzati

La nuova Biblioteca è stata ricollocata presso il complesso di “Cirié 2000” al primo piano del fabbricato denominato “Fenoglio”. Le opere edili ed impiantistiche sono state realizzate dalla Società Cirié 2000 a scapito degli oneri di urbanizzazione dovuti, quindi senza costi diretti per il Comune. Il Comune ha invece curato l'allestimento degli spazi interni, con la fornitura e la posa in opera degli arredi e di tutti gli elementi necessari a rendere la struttura fruibile all'uso cui è destinata.

Il totale degli investimenti: circa 590 mila euro di cui circa 170 mila euro di opere edili ed impiantistiche realizzate a scapito oneri di urbanizzazione, a carico della Società Cirié 2000.

Orario di apertura

Lunedì:	14.30/18.00
Martedì/ venerdì:	9.00/13.00 – 14.30/18.00
Sabato:	9.00/13.00



La Biblioteca in numeri

Dotazione libraria:	Oltre 36.500 volumi (maggio 2008)
Dotazione periodici:	Oltre 70 periodici, di cui: 7 quotidiani, 3 settimanali locali
Iscritti al prestito:	Oltre 8.000 lettori
Postazioni Internet:	6 ad uso gratuito
Libri rari e di pregio:	presso la "Biblioteca Storica", al primo piano del Palazzo Comunale, è conservato il Fondo Doria, che comprende 9.773 volumi antichi (dal XVI al XIX secolo)

I servizi offerti dalla Biblioteca Civica

L'iscrizione alla Biblioteca Civica è gratuita. I servizi: prestito a domicilio e prenotazioni, informazione bibliografica, cataloghi on line, emeroteca, consultazione dei documenti antichi e del Fondo Doria (la Biblioteca gestisce la consultazione dei documenti antichi, dal XV al XIX secolo, conservati presso l'Archivio Storico e i libri rari e di pregio del Fondo Doria; per motivi di sicurezza e conservazione, la consultazione è vincolata a una richiesta scritta, motivata da ragioni di studio e di ricerca). All'inizio di ogni

anno scolastico, ai fini della promozione della lettura e della conoscenza dei servizi forniti dalla biblioteca, vengono organizzati "laboratori di lettura" per le classi elementari e materne cittadine. Le visite guidate alla Biblioteca storica e/o ai locali storici del Palazzo Comunale - Quadreria Doria, Sala del Consiglio, Sala degli Stucchi - sono previste su appuntamento sia per le scuole, sia per gruppi di visitatori che le richiedano.



La lettura per i più piccoli: Nati per Leggere

Un'iniziativa per i neonati e per i genitori

La Città di Cirié propone e realizza da diversi anni "Nati per leggere", un progetto nazionale di promozione della lettura. Tante le iniziative previste come il dono di un libro alla nascita del piccolo ciriace, l'acquisto di libri per la biblioteca e l'asilo nido, corsi per genitori, incontri in biblioteca, un corso annuale di lettura espressiva per genitori e nonni (in collaborazione con l'Uni3). Per le scuole della Città e dei Comuni limitrofi, la Biblioteca, realizza anche dei laboratori di lettura. Nell'anno scolastico 2007/2008 sono stati circa 700 gli alunni che hanno preso parte all'iniziativa. Vengono proposti anche dei laboratori di lettura per l'asilo nido comunale, un'iniziativa denominata "Biblionido" che prevede il coinvolgimento del personale dell'asilo nido, di volontari e dei genitori.

"Incontri con l'autore" in Biblioteca

Da ottobre gli appuntamenti con "Ars et Labor"

Dopo i diversi appuntamenti già realizzati da marzo a maggio, gli "incontri con l'autore" tornano a partire da ottobre. Tante serate dedicate a libri, saggi e romanzi. Un'iniziativa che nelle scorse settimane ha visto la partecipazione di molti autori e che, grazie alla collaborazione sempre attiva e qualificata del Circolo culturale "Ars et Labor" porterà nuovi appuntamenti di cultura in Città. Il programma degli incontri sarà disponibile presso la Biblioteca e sul sito internet della Città di Cirié. www.comune.cirie.to.it



**Modulo
Gamma 2 sas**



**CONSEGNE GRATUITE
A DOMICILIO**

CARTUCCE ORIGINALI E COMPATIBILI PER STAMPANTI

**VASTO ASSORTIMENTO PELLETTERIA E ARTICOLI REGALO
MONELLA VAGABONDA - DELSEY - OROLOGI CASIO - OREGON SCIENTIFIC**

FORNITURE AZIENDALI - TIMBRI E TARGHE

OFFERTE IMPERDIBILI <http://modulogamma2.oscar-net.it>

**CIRIE' - Via Robassomero, 30 - Tel. 011/920.73.57 - Fax 011/921.18.45
BORGARO - Via Lanzo, 125/D - Tel. 011/470.37.45 - Fax 011/450.26.54**



Uno spazio giovane per i giovani: T@urus

Eventi, corsi, attività: tante proposte per i ragazzi del territorio

Uno spazio polifunzionale dove vengono realizzati corsi, eventi. Un centro completamente ristrutturato, voluto dall'Amministrazione di Cirié, per garantire ai giovani uno spazio adeguato alle loro esigenze del tempo libero.

Tutto questo è il T@urus, in via Doria 20 a Cirié, uno spazio concesso in gestione dal Comune alle Cooperative Sociali Stranaidea e Res per "sviluppare attività che favoriscano la promozione di cultura, arte e musica, con un'attenzione particolare, ma non esclusiva, ai giovani del territorio".

Tante le opportunità offerte: accanto ai servizi di base (internet point inserito nella rete cyber café della Provincia, sale prove musicali, punto ristoro), si propongono attività legate all'informatica ed all'espressione artistica (musica, teatro, danza, fotografia, pittura, ecc.) e una programmazione di serate che, accanto a spettacoli che coinvolgono artisti professionisti e semiprofessionisti, vede protagonisti i giovani che frequentano il centro, proponendo così rassegne di concerti di gruppi musicali emergenti, saggi teatrali e di danza, mostre fotografiche, ecc. Tante anche le serate culturali a tema (cineforum, dibattiti, ecc.) e momenti aggregativi (cene etniche, ecc.) che vengono organizzate per soddisfare gli interessi dei ragazzi del territorio.

Il centro è diventato, nel corso di questi anni, un punto di riferimento in cui i giovani possono ritrovarsi, dialogare, ideare, sperimentare e realizzare progetti personali e di gruppo.



Per scoprire più da vicino le tante proposte del Taurus è possibile consultare i siti www.iltaurus.com. - www.myspace.com/iltaurus
Per info: cellulare 331.2992856; telefono 011.5505007 - fax 011.5505006

All'InformaGiovani per trovare tutte le novità

Sport, lavoro, tempo libero e....tutte le notizie per i giovani

Un punto informativo dove trovare tutte le notizie e le iniziative in tema "giovani". È l'InformaGiovani del Comune di Cirié. Un centro dove è possibile, in modo del tutto gratuito, consultare dossier contenenti schede informative su scuola, cultura, sport, mondo del lavoro, tempo libero, vacanze in Italia e all'estero; visionare il materiale in consultazione: concorsi, borse di studio, corsi professionali, appuntamenti culturali, attività di vario genere; tutto aggiornato settimanalmente. È inoltre possibile navigare in rete in piena autonomia con 3 free internet points.

*Informagiovani:
Via San Ciriaco, 36*

ORARIO DI APERTURA

Lunedì 9 - 12.45 e 15.30 - 17.45

Martedì 9 - 12.45

Mercoledì 15.30 - 17.45

Giovedì 9 - 12.45

Venerdì 9 - 12.45

Sabato 9 - 11.45

Contatti: Telefono 011.921.86.61

Fax 011.920.20.80

Email: informagiovani@comune.cirie.to.it

Aspettando le vacanze...si pensa al nuovo calendario scolastico

Poche le novità per gli studenti, si riparte il 15 settembre

È stato definito il calendario scolastico 2008-2009. Poche le novità introdotte dai Dirigenti scolastici ciriacesi del 1° e 2° Circolo didattico, scuola Media inferiore, Liceo "G. Galilei", Istituto "E. Fermi", Istituto "T. D'Oria", scuole materne paritarie Chiariglione ed Olivetti-Masera rispetto al calendario approvato dalla Regione Piemonte. Su richiesta delle scuole superiori cittadine, sono state aggiunte due sospensioni delle lezioni: il 31 ottobre 2008 che si collega con il 1° novembre già programmato, ed il 15 aprile, giorno aggiuntivo delle vacanze di Pasqua previste dal 9 al 14 aprile 2009. L'inizio delle lezioni previsto per il 15 settembre verrà anticipato all'8 settembre nelle scuole materne paritarie. Rimangono invariate le altre date relative alle vacanze natalizie (22 dicembre - 6 gennaio), Carnevale (23 e 24 febbraio), 1° e 2 maggio, 1° e 2 giugno. Il coordinamento dei Dirigenti scolastici ciriacesi ha in questi anni svolto un lavoro molto importante per venire incontro alle esigenze della famiglie, in particolare di quelle che hanno più figli che frequentano scuole diverse. Il confronto con l'Assessorato ha consentito di programmare ed ottimizzare i servizi scolastici (mensa, scuolabus, assistenza alunni disabili) con conseguente realizzazione di economie di spesa e con notevole miglioramento dell'organizzazione del lavoro.

In anteprima: la nuova piscina comunale!

Oltre 2 milioni di euro di spesa per una struttura all'avanguardia

Verrà inaugurata a settembre, ma in queste pagine presentiamo in anteprima la nuova piscina di via Grande Torino. Ultimi ritocchi per i nuovi spazi che da settembre saranno a disposizione di tutti i cittadini di Cirié. Una struttura che appare ancora più funzionale e che è stata realizzata dalla Polisportiva UISP RIVER BORGARO, concessionaria della gestione della struttura natatoria, in forza di una convenzione stipulata con il Comune. E così i cittadini ciriacesi avranno a disposizione due nuove vasche - una per i più piccoli e per le attività in acqua più bassa, una invece a disposizione di tutti i nuotatori - senza alcun costo per le casse comunali. Un intervento reso possibile anche grazie al buon successo delle iniziative realizzate in questi anni nella piscina comunale, che hanno permesso alla Polisportiva Uisp River Borgaro di investire sulle strutture con la speranza che l'utenza continui ad utilizzare in modo costante anche i nuovi spazi.

Vediamo nel dettaglio quali sono stati gli interventi

La ristrutturazione dei locali ha riguardato il fabbricato esistente che contiene una vasca da 25 x 12,50 metri con sei corsie, gli spogliatoi, servizi igienici e la zona ingresso. Sono stati ampliati gli spogliatoi, è stato rifatto il solaio del primo piano in acciaio, destinato ad ospitare i visitatori e la copertura del fabbricato.

L'ampliamento ha comportato la costruzione di due nuovi fabbricati contenenti: una vasca da 13,50 x 5,00 m ed un'ulteriore vasca di 25,00 x 10,00 m con sei corsie, nonché un fabbricato intermezzo tra questi ultimi, destinato a servizi igienici e docce.

Inoltre vi è un locale seminterrato che ospita l'impiantistica di trattamento delle acque delle piscine. Nuova anche la centrale termica per il riscaldamento dell'acqua. Installati anche nuovi impianti per il trattamento dell'aria.

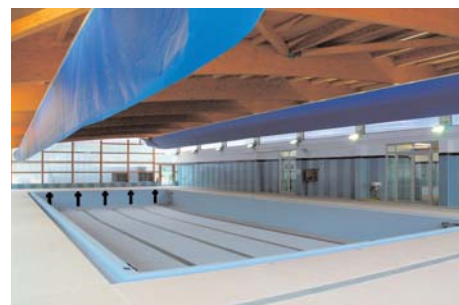



Al “Grande Torino” interventi per oltre 300 mila euro

Già realizzate le nuove tribune, in corso ulteriori lavori

Dal 2006 ad oggi sono stati realizzati alcuni interventi presso il centro polisportivo comunale del “Grande Torino”, con l’obiettivo di migliorare le possibilità di utilizzo della struttura.

Nel corso del 2006 è stata costruita una nuova zona riservata al pubblico con la ristrutturazione di due varchi di sicurezza e della recinzione che separa il campo giochi ed il settore pubblico (35 mila euro di investimento). Nel corso del 2007 sono invece state realizzate le nuove tribune, i nuovi servizi igienici, la biglietteria e la passerella di collegamento delle due tribune esistenti (importo 124 mila euro). Verranno ultimati in questi mesi i lavori di copertura di una tribuna (150 mila euro di investimento).



Manutenzioni delle strade e palazzo comunale

I lavori pubblici già realizzati sul territorio

Per offrire una puntuale informazione alla cittadinanza in merito ai lavori già realizzati nei mesi scorsi, si propone qui di seguito una sintesi di alcuni lavori di manutenzione straordinaria dell’edificio comunale e di diversi interventi di manutenzione delle strade.

Nel corso del 2006 sono state effettuate opere di manutenzione straordinaria delle coperture dell’edificio di ingresso del Comune (importo 63.500 euro); nel corso del primo semestre del 2007 è proseguita l’opera di manutenzione straordinaria dell’edificio di ingresso del Comune mediante la pulizia e la decorazione delle facciate esterne, con opere di risanamento e riqualificazione delle facciate dell’edificio danneggiate a seguito di infiltrazioni di acqua, compresa la riparazione dei serramen-

ti e verniciatura (costo circa 58.677 euro). Per quel che concerne le strade comunali, tra il 2007 e il 2008 sono stati investiti oltre 300 mila euro per la manutenzione di diverse strade comunali, tra le quali ricordiamo: asfaltatura di strada Coasso dall’intersezione con strada S. Anna e via Rivette, la sistemazione del tratto di via Biaune che corre parallelo alla ferrovia; realizzazione di un percorso pedonale nei pressi della Scuola Media Viola in via Parco e via Remmert; realizzazione di un attraversamento rialzato nei pressi della Scuola Materna Colloidi; strade della zona di via Lanzo; la sistemazione della via Don Minzoni che risulta ormai conclusa; la manutenzione e pavimentazione di diverse strade comunali ancora in corso.



Da giugno nuova sede per alcuni uffici comunali

Aspettando lo Sportello Polifunzionale, innovativo per i cittadini

Trasloco in vista per alcuni uffici comunali. Dal 18 giugno saranno gli Uffici Commercio, Patto Territoriale della Stura, Sportello Unico per le Attività produttive, Istruzione e Politiche sociali a trovare una nuova collocazione. E più precisamente:

- gli uffici **Commercio, Catasto, Patto Stura** verranno ricollocati nei locali della ex Biblioteca Civica al piano terreno del Palazzo Comunale;
- gli uffici **Istruzione e Politiche Sociali** troveranno spazio nei locali della ex cancelleria della Pretura al **piano terreno del Palazzo Comunale**.

Mentre è calendarizzato nei mesi autunnali lo spostamento del Comando di Polizia Municipale che verrà collocato negli uffici del Centro Socio culturale di Corso Nazioni Unite.

Per rendere funzionali gli spazi esistenti alle nuove destinazioni d'uso è stato necessario un investimento di circa 300 mila euro e, con questa nuova sistemazione, i cittadini troveranno uffici più funzionali e più adatti ad accogliere l'utenza.

Questi primi spostamenti sono una premessa necessaria alla prossima realizzazione dello Sportello Polifunzionale. Un vero e proprio cambio di passo nei rapporti con la cittadinanza. Lo Sportello Polifunzionale si offrirà, infatti, quale unico punto di riferimento per gli utenti che potranno così rivolgersi ad un unico ufficio comunale, in orari accessibili. Le procedure per la realizzazione dello Sportello Polifunzionale sono ormai avviate e attualmente si sta valutando la scelta dello spazio più idoneo per accoglierlo. Il progetto diventerà realtà nel corso del 2009.

Orario di apertura al pubblico degli uffici

GIORNO	Mattina		Pomeriggio	
	dalle	alle	dalle	alle
Lunedì	9,15	12,45	15,30	17,30
Martedì	9,15	12,45	CHIUSO	
Mercoledì	CHIUSO		15,30	17,30
Giovedì	9,15	12,45	CHIUSO	
Venerdì	9,15	12,45	CHIUSO	
Sabato	9,15	11,45	CHIUSO	

arkimede mobili

*Centro cucine,
camerette,
soggiorni e divani*

Progettazione d'interni

Qualità - Prezzo

Assistenza

Solo mobili italiani

**VIENI A SCOPRIRE
LE NOSTRE
PROMOZIONI**

Consulenze gratuite

*Finanziamenti
e pagamenti
personalizzati*

Via Lanzo, 91 - 10073 Cirié (TO) - Tel. 011 9214238 - Fax 011 9210459



Un nuovo sistema di parcheggi in Città

Oltre 700 parcheggi per il centro, tre milioni di intervento a carico dei privati

Sono ancora in corso alcuni dei lavori che porteranno, a completamento delle opere, oltre 700 parcheggi a servizio del centro cittadino. Un intervento vasto che ha già interessato diverse zone della Città.

Prima di entrare nel dettaglio delle opere, occorre sottolineare che tutti i lavori già programmati e in via di ultimazione (fine lavori di piazza Castello entro il 2009) sono stati realizzati anche grazie ad un contributo di oltre 1 milione di euro proveniente da fondi regionali. L'Amministrazione ha affidato ad un'associazione temporanea di imprese, ora trasformata in società di progetto, una concessione per la progettazione, costruzione e gestione del sistema parcheggi. Come è stato possibile far fronte ad investimenti di circa 4,5 milioni di euro? La concessione è stata finanziata in parte con un contributo regionale ex legge 122/89 per euro 1.400.889,34, ed in parte con capitale privato del concessionario. In alcune zone verranno realizzati dei parcheggi a pagamento i cui ricavi andranno a coprire le spese sostenute. In questo modo è stato possibile realizzare interventi che, diversamente, la Città di Cirié non avrebbe potuto sostenere, riqualificando diverse piazze della Città. Resterà libero, e quindi non a pagamento, il parcheggio di Piazza Vittime dell'IPCA (circa 300 posti auto).



Gli interventi

Il nuovo sistema parcheggi ha modificato in modo sostanziale diverse zone della Città. Vediamo nel dettaglio gli interventi realizzati:

- realizzazione parcheggio di via Montegrappa per un totale di n. 57 posti auto; è nato come parcheggio a supporto della vicina area di Piazza Vittime dell'IPCA, anch'essa interessata da intervento di riqualificazione, 59.707,51 euro, costo delle opere iva esclusa (data inizio utilizzo agosto 2006);
- riqualificazione parcheggio di Piazza Castello lato sud: creazione di n. 180 posti auto con razionalizzazione della distribuzione dei percorsi interni ed esterni alla piazza, realizzazione di un'area verde protetta a traffico limitato antistante la residenza per anziani, nonché la sistemazione delle aree verdi esistenti lungo il perimetro della piazza. Poiché la piazza è utilizzata come area mercatale sono inoltre stati realizzati interventi di adeguamento impiantistico dell'area mercatale alla normativa vigente. 527.957,07 euro, costo delle opere iva esclusa (data inizio utilizzo novembre 2006);
- riqualificazione parcheggio di Piazza Vittime dell'IPCA: creazione di n. 278 posti auto con realizzazione di viale alberato, nonché percorsi interni ed esterni la piazza stessa. L'intervento è completato con la riqualificazione ambientale del limitrofo corso d'acqua detto "Gora di Cirié" con creazione di area pavimentata e attrezzata con panchine per la sosta, nonché la costruzione di un ponte pedonale di attraversamento del canale per consentire un rapido collegamento con la via Rosmini e l'Ospedale. 548.822,45 euro, costo delle opere iva esclusa. (data inizio utilizzo novembre 2007);
- in corso di realizzazione nuovo parcheggio in Piazza Castello lato nord e nella zona prospiciente il centro civico nell'area ex Mattatoio comunale: si tratta di un parcheggio multipiano a rampe, con un livello interrato e uno a raso. I posti auto saranno 52 nell'area di Piazza Castello lato nord, n. 34 nell'area ex Mattatoio e n. 125 nel piano interrato. 2.940.025,28 euro, costo delle opere iva esclusa (ultimazione prevista 2° semestre 2009).



Speciale Eventi Estivi

MOSTRE

“ARAKI GOLD”, mostra dedicata all’artista-fotografo giapponese Nobuyoshi Araki organizzata dall’Istituto Nazionale per la grafica di Roma con il sostegno della Fondazione per l’Arte della Compagnia di S.Paolo.

Villa Remmert - Via Rosmini, 1 - Fino al 27 luglio - ingresso gratuito da venerdì a domenica 15.00 - 20.00

“OPERE DI ALVARO CORGHI 1908-1998”, pittore caricaturista, esponente di rilievo del Secondo Futurismo. La Città di Cirié nel Centenario della nascita rende omaggio al maestro Alvaro Corghi

Palazzo D’Oria – C.so Martiri Della Libertà 33 – fino al 29 giugno. Ingresso gratuito: orari venerdì 16.00 - 18.00; sabato e domenica 10.00 - 12.00 / 16.00 - 18.00

GLI EVENTI

Da giugno ad ottobre, tutti gli eventi in Città

GIUGNO

MAR 17 GIUGNO

ore 20.30

PARCO VILLA REMMERT ingresso via D’Oria

Assessorato alle Manifestazioni

A.S.D.Centro

Saggi di fine corsi di Judo – Aikido – Karate – Capoeira...

VEN 20 GIUGNO

ore 21.00

PARCO VILLA REMMERT ingresso via D’Oria

Assessorato alle Manifestazioni

Corpo Musicale di Nole

Concerto di colonne sonore di film “CINEBANDA”

SAB 21 GIUGNO

15.30

20.00

PARCO VILLA REMMERT ingresso via D’Oria

Assessorato alle Manifestazioni

Chiesa Evangelica Peniel e Chiesa in Amicizia

Festa Gospel

I° spettacolo

II° spettacolo

21/22 GIUGNO

9.00/17.00

GRUPPO SCUOLA MODELLISMO Cirié

pista scuola modellismo lungo Stura/ponte per Robassomero

Nona Coppa Città di Cirié World Cup di aeromodellismo

cat. F2B Acrobazia e F2B Old Timer



applique etniche e lampada da tavolo



*Suggestioni, spunti,
creazioni uniche
per aiutarvi ad arredare la
casa, ed il giardino*

*applique, vasi, porta candele, candele,
orologi, specchi, termometri da esterno,
salini, segna posti, sottopiatti, arredi da esterno,
cache-pot, decorazioni natalizie, porta chiavi.*



orologio a spirale



applique sole



scaffali in alluminio

Via San Maurizio, 184/A int.18 - 10073 Cirié

www.scdesign.it - info@scdesign.it

Tel. +39 011.9210961 - +39 331.4544661

Inserto staccabile

21/22 GIUGNO

ore 21.00

PARCO VILLA REMMERT ingresso via D'Oria

Assessorato alle Manifestazioni

La winds orchestra Dimensione Musica in collaborazione con la sezione della Croce Verde locale presenta:

In Verde è Musica e... che Musica

MER 25 GIUGNO

ore 21.30

PALAZZO D'ORIA

Assessorato alla Cultura

I Musicisti di Santa Pelagia

Musica a Corte D'Assia- Darmstad e di Federico II Il Grande

VEN 27 GIUGNO

ore 21.15

PARCO VILLA REMMERT ingresso via D'Oria

Assessorato alle Manifestazioni

a.s.d. DACS

Saggio Danza del Centro Danza Cirié

diretto da Claudia Zorini

SAB 28 GIUGNO

ore 21.00

PARCO VILLA REMMERT ingresso via D'Oria

Assessorato alle Manifestazioni

The New Action Dance presenta

"Sheherazade"

DOM 29 GIUGNO

ore 15.30

C.SO MARTIRI DELLA LIBERTA' - arrivo

G.S.G. Brunero a.s.d.

Coppa Giovanni Brunero

Memorial Zecchini

Cat. Juniores

ore 21.00

PARCO VILLA REMMERT ingresso via D'Oria

Assessorato alle Manifestazioni

The New Action Dance presenta

"Sheherazade"

LUGLIO

GIO 03 LUGLIO

ore 21.00

PARCO VILLA REMMERT ingresso via D'Oria

Assessorato alle Manifestazioni

Serate danzanti

SAB 05 LUGLIO

ore 21.00

PARCO VILLA REMMERT ingresso via D'Oria

Assessorato alle Manifestazioni

Comitato Cirié per Chernobyl

"Il Regno Incantato"

Musical liberamente ispirato alla Walt Disney a favore del

Comitato Cirié per Chernobyl

GIO 10 LUGLIO

ore 21.00

PARCO VILLA REMMERT ingresso via D'Oria

Assessorato alle Manifestazioni

Serate danzanti

VEN 11 LUGLIO

ore 21.00

PARCO VILLA REMMERT ingresso via D'Oria

Assessorato alle Manifestazioni

Associazione Musicale e Culturale Amadeus

"Musica Senza Frontiere"

SAB 19 LUGLIO

ore 13.00

VIA ROMA – partenza Cirié-Pian Della Mussa

G.S.G. Brunero a.s.d.

Cat. Blite Under 23

GIO 24 LUGLIO

ore 21.00

PARCO VILLA REMMERT ingresso via D'Oria

Assessorato alle Manifestazioni

Serate danzanti

AGOSTO

DAL 1 AL 3 AGOSTO	FESTA PATRONALE SAN SÈRIÉ Assessorato alle Manifestazioni
DAL 6 AL 9 SETTEMBRE	FESTECCIAMENTI BORGO LORETO Comitato Festeggiamenti Borgo Loreto
DOM 07 SETTEMBRE 9.00/19.00	FUNGI IN PIAZZA Comitato Festeggiamenti Borgo Loreto
DOM 21 SETTEMBRE	CENTRO STORICO Assessorato al Commercio "Mercatino Tematico dell'Antiquariato minore e dell'Amarcord"
SAB 27 SETTEMBRE	PARCO VILLA REMMERT ingresso via D'Oria Manifestazione "Sport e Benessere 2008" Assessorato allo Sport Comitato UISP Cirié Settimo Chivasso - Sezione Soci Coop Cirié Borgaro
SAB 04 OTTOBRE ore 21.00	PARCO VILLA REMMERT ingresso via D'Oria Assessorato alle Manifestazioni a.s.d. DACS. - spettacolo di danza e musica - saggio del centro Danza Cirié diretto da Claudia Zorini con la partecipazione e la musica del gruppo Eteria Diva

Il presente calendario potrebbe subire delle variazioni. Si declina ogni responsabilità per eventuali incidenti e/o danni a cose, persone, che dovessero verificarsi prima, durante e dopo lo svolgimento delle manifestazioni

Le strade della Musica

Frazioni cittadine - Ore 21.00 - Ingresso libero

1 LUGLIO	Manomanouche Quartet - Cortile Scuola Infanzia Teresa Olivetti Masera - via Rivette 47 - Devesi La proposta artistica dei Manomanouche caratterizzata da un personale ed originale lavoro di ricerca del suono, degli strumenti e dell'approccio caratteristici dello Swing Manouche. Una musica basata sull'improvvisazione, aperta alle contaminazioni e derivante principalmente dalla fusione dello swing, del folklore tzigano e della melodia Italiana.
3 LUGLIO	Saudades - Canti Aperti per flauto, chitarra e violoncello - Località Pich Spettacolo in cui prevale un'atmosfera intimista, vagamente latina, in bilico fra la musica colta e le tradizioni popolari - musiche di Bonagura, Brahms, Fauré, Morricone, Murolo, Pizzolla, Piaf, Paoli
8 LUGLIO	Fiatinsieme Brass Ensemble - Località Rossignoli Musiche di Purcell, Susato, Verdi, Iveson, Hazell, Carmichael, Falzone
10 LUGLIO	Roccamerletti - Chiesa di Gesù Salvatore Località Ricardesco Danze dal mondo: musiche di Sealhenry, Piazzola, Gardel, Bernstein / il musicografo: musiche di Morricone, Piovani, Gardel, Shostakovich, Menken, Webber

VALMOTOR



Valmotor SpA a Cirié (TO)
Concessionaria Audi
in via Torino 83 - 011.921.20.22
Concessionaria Volkswagen
in via Torino 95 - 011.920.81.84
www.valmotor.it

Service Partner Skoda e Veicoli Commerciali Volkswagen

Cortili Musicali

Cortili storici - Ore 21.00 - Ingresso libero

6 SETTEMBRE

Parlami d'amore...dall'operetta alla Canzone - Ensemble La Variazione - Cortile antico Istituto Ernesta Troglia - Via Cibrario 14

Musiche di Lehar, Pietri, Godard, Strauss, Mascagni, Leoncavallo, Ranzato, Tosti, Bixio

11 SETTEMBRE

Trio Maggiore - Intorno al '900 - Cortile antico Albergo Corona Grossa - Via Vittorio Emanuele 157

Musiche di Shostakovich, Juon, Bernstein, Piazzolla

13 SETTEMBRE

Mediterranea - Cortile Palazzo D'Oria - C.so Martiri della Libertà 33

trasposizione artistica dell'Andalusia gitana, con i suoi colori e sentimenti, raccontata da Albeniz, Rodrigo, Ibert, Garcia Lorca, De Lucia arriva a Rossana, Dubaldo e altri.

18 SETTEMBRE

Banda Osiris il blob sonoro di inizio millennio - Villa Remmert teatro tenda - ingresso Via D'Oria

un mix di divertente, intelligente, frizzante, rinfrescante comicità, di musica che spazia in ogni direzione (da Vivaldi a Carosone per intenderci), di nuove e vecchie gags, di archeologia osirisiana e di nuove anticipazioni

E a novembre....

Torna la Stagione concertistica autunnale Orchestra Cerretum, tanti appuntamenti dal 7 al 22 novembre 2008. Programma dettagliato nel prossimo notiziario!

Aspettando la Notte Bianca

Proseguono gli eventi estivi della Città di Cirié. Dopo i primi appuntamenti del 12 e 19 giugno, la rassegna "Aspettando la Notte Bianca" torna di scena il 26 giugno con "Cirié gioca" e il 5 luglio con la "Notte bianca".

Le serate, promosse dall'Assessorato al Commercio, si svolgeranno nelle vie e nelle piazze della Città. Il programma dettagliato della notte bianca del 5 luglio è disponibile a pagina 26 del notiziario.

Torneo di Scacchi a Villa Remmert

Il 29 giugno, presso il parco di Villa Remmert (ingresso via Rosmini 3/A) si svolgerà il "Torneo di Scacchi Semilampo Open - Trofeo Città di Cirié", promosso dall'A.S.D. Circolo Scacchi Cirié.

L'evento prenderà il via alle 9.30. La premiazione è prevista alle 17.30.



Farmacia DE MAGISTRIS

Via Roma, 83 - Cirié (TO)
Tel. 011 9214954
Fax 011 9202819



farmacuore®
Le farmacie dove star bene.

Omeopatia - Fitoterapia - Dermo cosmesi - Autoanalisi - Breath test
Ricerca H.P. - Affitto elettromedicali e articoli ortopedia
Orario continuato 8-20 escluso chiusura infrasettimanale

La Protezione Civile

Maggiore sicurezza e organizzazione a tutela dei cittadini

Il Comune di Cirié ha assunto negli ultimi anni, insieme ad altre amministrazioni comunali, nuove competenze per la gestione della Protezione Civile. In particolare, si sono poste le basi per la creazione di un Sistema regionale di Protezione Civile che vede nei Comuni e nei Sindaci, autorità locali di Protezione Civile, le figure impegnate in prima battuta nelle azioni di prevenzione dei rischi legati al territorio e nell'assistenza alla popolazione colpita da eventuali calamità.

La "nuova" Protezione Civile pone le basi per diventare non solo

una struttura attiva di soccorso, ma soprattutto un Servizio che lavora per studiare e prevenire le calamità e per informare e preparare la popolazione ad affrontare i rischi legati all'ambiente. Per ottenere questo, la Città di Cirié si è già da alcuni anni dotata di una struttura organizzativa e di strumenti operativi per fronteggiare situazioni di rischio dovute a eventi naturali; questo, tuttavia, non sarebbe sufficiente a garantire la migliore gestione di una situazione di emergenza senza il coinvolgimento diretto e la responsabile collaborazione di tutta la cittadinanza. Per questo è stato inviato in tutte le case un opuscolo informativo: con poche e semplici indicazioni si è cercato di diffondere una maggiore consapevolezza dei rischi legati al territorio.

Per maggiori informazioni: www.cirie.net - Città di Cirié - servizio Protezione Civile, C.so Martiri della Libertà 33, tel. 011.9218176

Via Robassomero: a che punto sono i lavori?

A giorni l'apertura nei due sensi di marcia

È una delle arterie principali della Città e necessitava di un intervento per garantire una maggiore sicurezza. Ma i lavori di via Robassomero stanno creando, inevitabilmente, alcuni disagi alla cittadinanza. Per questo si offre qui un quadro dettagliato dello stato avanzamento dei lavori. Le opere consistono nella trasformazione dell'asse viario della via Robassomero, che parte da via Torino fino all'incrocio con corso Generale Dalla Chiesa, da ex strada provinciale a strada urbana. È prevista la realizzazione di diversi tratti di marciapiede, di uno spartitraffico centrale. La ridefinizione della larghezza della strada consente inoltre la realizzazione di nuovi parcheggi. All'incrocio con via Rossetti e via Carducci viene costruita una rotonda, mentre sotto il cavalcavia di corso Generale Dalla Chiesa sarà realizzato un sistema rotatorio che servirà a regolamentare il traffico. Verrà inoltre sostituito l'intero impianto di illuminazione pubblica. È previsto anche il rifacimento della piazzetta di via Carducci e l'asfaltatura dell'area limitrofa alla rampa di accesso al cavalcavia in direzione "Lanzo" con creazione di nuovi posti auto. I lavori, dell'importo di 485.000 mila euro, hanno preso il via nel mese di novembre 2007. Entro il mese di giugno la via verrà riaperta nei due sensi di marcia, mentre entro settembre tutti i lavori saranno completati.

Sportello Energia

Per saperne di più sulle possibilità di risparmio energetico

L'idea di uno sportello completamente dedicato ai temi "energetici" nasce all'interno dell'Amministrazione del Comune di Cirié già agli inizi del 2007. Un'idea poi concretizzata alla fine del mese di agosto 2007, con l'apertura, un pomeriggio a settimana, di un punto informativo a disposizione dei cittadini ciriacesi. Obiettivo: offrire un sostegno concreto per l'orientamento sui temi delle fonti rinnovabili e del risparmio energetico.

Il Comune di Cirié è stato nominato dalla Provincia di Torino quale comune capofila per un progetto per il "sostegno della progettazione, organizzazione e gestione di Sportelli Energia nella Provincia di Torino" per fornire un servizio più articolato e specifico sia ai cittadini sia alle imprese e per rendere sempre più semplici le procedure per l'ottenimento delle agevolazioni fiscali e incentivare rapporti sinergici tra utenti finali, progettisti ed installatori.

Il progetto in esame coprirà un bacino di utenza di quasi 900.000 cittadini e troverà piena attuazione, ottimizzando gli obiettivi gestionali, a partire da settembre. Nei prossimi numeri del periodico comunale verranno fornite maggiori informazioni su questa iniziativa.

Via Ricardesco 15/17
10073 Cirié (To)
Tel. 011 9222629
e-mail:
cerealterra@cerealterra.it



Il Naturale
prodotti biologici

Da agricoltura biologica lavorate secondo tradizione

un mondo di natura

- SUGHI • PESTO
- SALSE VELLUTATE • VERDURE SOTT'OLIO
- E IN AGRODOLCE
- MARMELLATE E COMPOSTE



Tra Arte e Storia, alla scoperta della “delizia” nella terra dei Marchesi D’Oria

Palazzo D’Oria antica dimora della famiglia ligure dal 1576 agli inizi del 1900 che conserva la biblioteca con la quadreria dei marchesi, il salone delle feste, gli stucchi della camera del Duca Carlo Emanuele II di Savoia

Santo Sudario la Chiesa sede sin dal 1521 della confraternita italiana per la devozione al Sacro Lino

San Martino di Liramo uno dei più interessanti reperti dell’architettura romanica in Piemonte

Visite guidate:

19 LUGLIO 2008	ore 15.00 – 18.00
20 LUGLIO 2008	Circuito regionale “Itinerari d’arte in Piemonte” 10.00-12.00 e 15.00 - 18.00 palazzo D’Oria, Chiesa di San Martino, Cappella di Robaronzino 14.00 – 18.00 Chiesa di Santo Sudario 14.00 – 16.00 Duomo di San Giovanni Battista e Chiesa di San Giuseppe
27 e 28 SETTEMBRE 2008	Giornate Europee del patrimonio - Ministero per i beni culturali ore 15.00 – 18.00
18 e 19 OTTOBRE 2008	ore 15.00 – 18.00
15 e 16 NOVEMBRE 2008	ore 15.00 – 18.00
20 e 21 DICEMBRE 2008	ore 15.00 – 18.00

solo su prenotazione con un minimo di 10 persone

Cappella di Robaronzino, cappella barocca con tele del Guala

San Giovanni Battista il Duomo gotico che conserva opere del Defendente Ferrari e del Giavenone (normalmente aperta)

San Giuseppe la Chiesa barocca con la pala “L’Assunta dei Mercanti” di Defendente Ferrari (normalmente aperta)

Info: Settore SERVIZI ALLA PERSONA – UFFICIO CULTURA tel. 0119218155 - cultura@comune.cirie.to.it - www.cirie.net



Cirié nell’800 Archivio P. Sergnese

Una giornata per l’Ambiente dedicata ai più giovani

Il 28 maggio 2008 i giovani ciriacesi hanno celebrato le tematiche ambientaliste presentando al Palatenda di Villa Remmert le loro ricerche, disegni e attività!

La manifestazione è stata celebrata in concomitanza con la Giornata Mondiale dell’Ambiente che ha lo scopo di richiamare l’attenzione sulle problematiche ambientali che riguardano il nostro pianeta, per accrescere la consapevolezza dei cittadini ed aiutarli a divenire parte attiva nei processi di cambiamento globale.

Il progetto della giornata derivava dall’adesione del Comune di Cirié alla rete provinciale INFEA (INFormazione Educazione Ambientale).

Alla manifestazione hanno partecipato più di 600 bambini e ragazzi, dalle materne alle superiori, accompagnati dai loro insegnanti.

Durante la giornata sono stati trattati diversi argomenti legati alla tutela ambientale: strade sicure, acqua, elettromagnetismo e recupero di vecchi fabbricati industriali e miniere in disuso.

I ragazzi della “Don Bosco” hanno lavorato al progetto ‘strade più belle e sicure’ proponendo una viabilità più a misura di bambino, mentre due classi della “Ciari” hanno ottenuto un premio dall’Ente ‘La Mandria’ per il loro progetto sullo Stura e sull’utilizzo ecologico delle sue rive.

Le scuole medie, in collaborazione con l’RSA di Balangero (che gestisce una cava di amianto) e l’associazione ‘I Cultur’, hanno studiato l’impatto ambientale degli impianti di lavorazioni pericolose e delle prospettive di utilizzo degli stessi nel periodo successivo alla loro chiusura.

Infine, sottolineiamo il lavoro di particolare cura ed interesse espresso dall’istituto D’Oria riguardante le problematiche inerenti l’aria e gli effetti dell’elettromagnetismo.

Un centro d'incontro dedicato agli anziani

Tante iniziative ed attività per la terza età

Una realtà presente da anni sul territorio, che raccoglie ampia partecipazione di pubblico. È il "Punto Incontro" per la terza età che, dal 1994, ha trovato un'ottima collocazione in via Rosmini, presso l'ex casa del custode della Villa Remmert. Ampi e luminosi locali, spazi verdi e strutture ricreative rappresentano il giusto contesto per le attività proposte agli attivissimi anziani di Cirié.

Le iniziative spaziano dagli incontri su temi di attualità al ritrovarsi insieme per la partita a carte e bocce o una chiacchierata tra amici, al ballo, alle gite culturali con visite ai luoghi di maggiore interesse storico-artistico agli scambi culturali con gruppi anziani di comuni limitrofi e della Regione, alle visite a mostre, a teatro, nonché alla partecipazione ai corsi ed iniziative dell'UNITRE, senza dimenticare il momento sportivo e socializzante dei corsi di ginnastica.

Consensi positivi riscuotono i "Mercoledì culturali" che propongono un ventaglio di incontri su temi rispondenti alle richieste avanzate dai frequentatori.

I soggiorni marini di lunga tradizione che offrono ai partecipanti momenti di svago e occasione per ritemprare il fisico

con la salubre aria marina, si svolgono su tre turni nei mesi di giugno e luglio di ogni anno.

L'invito a scoprire le innumerevoli iniziative che vengono proposte è esteso a tutta la popolazione anziana, ricordando che un folto gruppo già si ritrova ormai da anni, ed attende altri amici ogni pomeriggio della settimana (14,30/18,30 TEL. 0119218633) per un "INCONTRO" in un "PUNTO" della Città.





Revisione tariffe TARSU

Una programmazione contenuta ed equilibrata

La Tariffa del Servizio di Gestione del ciclo dei Rifiuti Urbani (TARSU), a partire dall'anno 2000, venne predisposta con la prospettiva di raggiungere la copertura di tutti i costi inerenti la raccolta e lo smaltimento dei rifiuti urbani e assimilati così come previsto dalla legge.

In questi anni il Comune di Cirié ha sopportato un gravoso peso economico per il ciclo dei rifiuti derivante da uno squilibrio tra costi e ricavi il cui onere ricadeva sulla popolazione ciriace che attraverso l'ICI e l'IRPEF contribuivano alla copertura del differenziale.

Con l'introduzione nel 2005 del sistema di raccolta "porta a porta" si è aperta una nuova fase: elevata percentuale di raccolta differenziata (66,0%), città più gradevole e maggiore rispetto dell'ambiente, costi più definiti, necessità di passare alla copertura totale dei costi.

Nel 2007 la Regione Piemonte, la Provincia di Torino, l'ANCI regionale, le organizzazioni sindacali ecc., hanno sottoscritto un protocollo d'intesa con l'obiettivo di omogeneizzare i metodi tariffari unitari sul territorio provinciale e di coprire integralmente il costo entro il 2009.

A tal fine l'Amministrazione Comunale ha proseguito la politica tendente a una maggior equità nella gestione della problematica, mediante la revisione del Regolamento Comunale per l'applicazione della TARSU con l'adozione di nuove aliquote tariffarie.

L'Amministrazione Comunale, dopo un'attenta analisi dei costi, ha operato con estremo equilibrio operativo ed equanimità sociale prevedendo molteplici casistiche di abbattimento della tariffa e coinvolgendo nell'assunzione delle decisioni le principali organizzazioni sindacali e le organizzazioni di categoria Ascom e Confesercenti. Il Comune ha inoltre promosso attivazione nel 2008 di un tavolo di confronto tra associazioni di categoria e CISA per l'introduzione di un monitoraggio sulla produzione di rifiuti delle categorie commerciali al fine di ottimizzare il servizio, ridurre la produzione di indifferenziato.

Per ciò che attiene alle utenze domestiche, si è posta particolare attenzione alla salvaguardia delle problematiche dei meno abbienti (esonero dal pagamento della tariffa per i nuclei familiari in condizioni di grave disagio attestate dal CIS e riduzioni progressive per chi presenti dichiarazioni ISEE fino a 10.500 euro), alla incentivazione delle buone norme di rispetto ambientale (riduzioni del 10% della tariffa nei confronti dei cittadini che provvedono al compostaggio domestico), ad una maggiore facilitazione del pagamento distribuito in quattro rate.

Per le utenze non domestiche, ovvero per la gestione dei rifiuti derivanti da attività economiche, artigianali e industriali ecc., il sensibile, necessario ed ineluttabile aumento tariffario è stato operato in modo equilibrato rispetto ad analoghe realtà cittadine. Infatti, da un approfondito studio comparativo sulla politica tariffaria coinvolgente 8 Comuni di dimensioni analoghe a Cirié (Settimo Torinese, Grugliasco, Collegno, Moncalieri, Chieri, Chivasso, Rivarolo, Caselle Torinese), si evidenzia che l'applicazione delle tariffe per le utenze non domestiche (ma anche per quelle domestiche) a Cirié risulta nettamente inferiore alla media delle tariffe applicate dalle Amministrazioni coinvolte nella comparazione.

Inoltre l'imposizione tariffaria è stata sensibilmente attutita mediante l'applicazione di notevoli abbattimenti relativi al computo delle superfici. Infine è stata prevista una ulteriore riduzione del 50% a favore degli esercizi commerciali o artigianali la cui attività sia stata penalizzata a causa dell'espletamento di lavori pubblici di durata eccedente il semestre.

Per ottenere informazioni riguardo alle tariffazioni ed alle opportunità di riduzione o esenzioni di pagamento, si prega di contattare l'Ufficio Tributi (Tel. 011-9218144/145)

MQ	CIRIÉ	CASELLE	CHIVASSO	SETTIMO
50	65,55	135,50	153,10	117,80
75	103,49	164,20	181,85	142,80
100	146,18	193,00	210,60	167,80
125	179,38	221,70	239,35	192,80

Tabella comparativa per un'utenza domestica tipo (famiglia di due componenti).



Arredi giardino

**LISTE NOZZE
ARTICOLI REGALO**

- Complementi d'arredo: assi da stiro, stendini, carrelli, scarpieri, mobili per disimpegno, ecc.
- Arredi giardino: pergole, gazebo, mobili per esterni, cassette ricovero attrezzi, fioriere, grigliati, ecc.
- Tende da sole, ombrelloni
- Barbecue e accessori
- La scopa rotante e gli altri articoli firmati Puntoshop
- Centro serramenti, zanzariere

FINANZIAMENTI A TASSO ZERO



Tende da sole



Zanzariere



SAN FRANCESCO AL CAMPO • P.zza Umberto I, 4 • Tel. 011 9278209



I Carabinieri in congedo per la sicurezza dei più piccoli

Dal prossimo anno scolastico si amplia il servizio per i baby ciriacesi

Nel corso del 2007, presso la scuola "Ciari" di via Taneschie, è stato attivato un servizio di sicurezza rivolto ai piccoli ciriacesi e alle loro famiglie.

Promosso in via sperimentale dall'Associazione Carabinieri in congedo di Cirié, il nuovo progetto ha garantito la presenza di volontari negli orari di ingresso ed uscita dei piccoli studenti, al fine di garantire una maggiore sicurezza nelle vicinanze della scuola. Il servizio sperimentale ha ottenuto degli ottimi riscontri, tanto che per l'anno 2008, in collaborazione con la Polizia Municipale, si intende implementare il servizio anche per la scuola elementare di via Robassomero. Un particolare ringraziamento va all'Associazione Carabinieri in congedo "L. Perino M. d'A.A.L.V.M. sotto sezione B. Atzei di Corio e Rocca" di Cirié per il grande impegno profuso nella realizzazione di questa iniziativa.

La Polizia Municipale informa che....

Sono state rinnovate importanti convenzioni con associazioni del territorio: con l'associazione di volontari Base Sierra di Nole che garantisce un notevole supporto operativo in occasione di iniziative e manifestazioni. In particolare, i volontari dell'Associazione svolgono un ruolo attivo di protezione civile per la tutela della sicurezza dei cittadini di Cirié in caso di iniziative ed eventi, con particolare riferimento alla sicurezza veicolare. È stata rinnovata anche la convenzione con i Vigili del Fuoco di Nole, al fine di garantire la totale sicurezza per le iniziative più importanti della città. Tra le novità del 2008 vi è un servizio di pulizia delle strade in caso di incidenti stradali. La Polizia Municipale potrà così intervenire con tempestività per ripristinare le condizioni di sicurezza delle strade cittadine, evitando che restino sulle strade tracce di olio o residui pericolosi a seguito di eventuali incidenti stradali: un altro passo per la una migliore sicurezza nelle vie della città.

I vigili urbani nei "rioni" della Città

Per migliorare la sicurezza e per essere più vicini ai cittadini

Si sta sviluppando l'iniziativa che prevede una presenza sempre più costante della Polizia Municipale nei diversi rioni della Città. Proprio per garantire una migliore gestione del territorio, nei mesi scorsi la mappa del Comune di Cirié è stata suddivisa in otto rioni, denominati Centro, San Martino, Cirié 2000, Sant'Agostino, Rossetti, Parco Biaune, Devesi, Borche Vastalla. Una suddivisione che ha il semplice obiettivo di rendere più omogenea la presenza della Polizia Municipale su tutto il territorio comunale. Si sta ora definendo un calendario di interventi sui diversi rioni. La Polizia muni-

cipale diverrà così un vero e proprio punto di riferimento per tutti i cittadini, un tramite per fare pervenire all'Amministrazione comunale segnalazioni, suggerimenti, informazioni.

Un'intesa tra Comuni per una maggiore sicurezza

Oltre 60 Comuni per nuove iniziative al servizio della cittadinanza

Il Comune di Cirié ha aderito ad un protocollo d'intesa che vede coinvolti circa 60 Comuni della Provincia di Torino e non soltanto, sul tema della sicurezza e del costante aggiornamento degli operatori di Polizia Municipale. Capofila il Comune di Torino. In agenda incontri per approfondire novità in tema di sicurezza, metodi di lavoro condivisi, oltre che campagne di comunicazione su temi specifici. Nel corso del 2007 il Comune di Cirié ha realizzato delle campagne di sensibilizzazione sui temi dell'abbattimento delle barriere architettoniche e della prevenzione di incidenti stradali, con particolare attenzione all'uso dei telefonini alla guida, l'utilizzo delle cinture di sicurezza, il rispetto dei limiti di velocità. Altre attività verranno concretizzate di mese in mese.

Vuoi contattare la Polizia Municipale?

Puoi contattare il numero 011.9218190; oppure scrivere alla email polizia.municipale@comune.cirie.to.it

Assitalia

**Questioni spinose?
Piantale subito!**



**SOS INFORTUNI: la vita che vuoi,
la protezione che meriti**

Parlane col tuo agente di fiducia.
www.inaassitalia.it



S.O.S. INFORTUNI
ASSITALIA

via Andrea D'Oria 14/18 - Tel. 011 921.40.51



Dal 24 maggio la FIDAS di Cirié ha una nuova sede

Un gruppo che, dal 1950, dona speranza a centinaia di persone

Nasce nel 1950 e da allora ha promosso la cultura della "donazione" a Cirié.

Il gruppo Fidas fu costituito quando "il sig. Giuseppe Bonino, che aveva iniziato le donazioni a Torino con il suo gruppo di lavoro, su incarico del Prof. Mario Achille Dogliotti, formò la sezione con alcuni amici ciriacesi". Così narra l'opuscolo realizzato per i quarant'anni di fondazione della Fidas di Cirié, nel 1990. Oggi siamo ormai prossimi ai 60 anni di fondazione e la Fidas ha una nuova sede sociale, inaugurata il 24 maggio scorso in via Biaune 23/A.

Una sede che vuole essere anche un tributo al grande impegno profuso dalla FIDAS – sezione Cirié-San Carlo, in questi anni di attività.

"Erano i tempi eroici delle donazioni – si legge in merito alla fondazione del gruppo -, quando si accorreva alle chiamate dell'Ospedale e le trasfusioni venivano effettuate direttamente al paziente, quando i tempi di intervallo e le quantità trasfuse non erano così rigidamente stabilite dalla legge, come giustamente ora prescritto; tuttavia è pensabile che chi ha vissuto questi periodi possa rimpiangere un rapporto più diretto e gratificante, anche se meno valido sotto il profilo scientifico".



Tanto tempo è passato da quel 1950, tante abitudini, tante leggi sono cambiate, ma l'impegno e la costanza dei volontari e dei donatori sono rimaste immutate nel tempo per valore sociale e per impegno nei confronti del prossimo. Oggi la Fidas conta 650 donatori e dal 1990 ad oggi sono state effettuate 13285 donazioni, con una media annua di 738 donazioni.

Numeri davvero importanti, che vengono resi ancora più significativi dal prestigioso Albo d'onore della Fidas-Sezione di Cirié-San Carlo.

Per maggiori informazioni sulla Fidas è possibile scrivere alla mail: fidas.cirie@gmail.com; oppure contattare il numero 340.7037457. Alla Fidas di Cirié vanno i migliori auguri da parte di tutta l'Amministrazione comunale per il raggiungimento di altri importanti risultati nell'attività di sensibilizzazione e donazione.



Albo d'onore della Fidas di Cirié

Diplomi 750	(8 donazioni)
Medaglia di Bronzo 491	(16 donazioni)
Med. d'Argento 367	(24 donazioni)
I° Med. Oro 146	(50 donazioni)
II° Med. Oro 53	(75 donazioni)
III° Med. Oro 19	(100 donazioni)
IV° Med. Oro 12	(125 donazioni)
Stella al Merito 3	(150 donazioni)

Alle quali occorre aggiungere altre 2 stelle che verranno conferite quest'anno.

Calendario prossime donazioni

Le donazioni si tengono in via Biaune 23/A - Requisiti minimi per poter donare: 50 Kg di peso e 18 anni

LUGLIO	MERCOLEDÌ	09/07/2008	8,30 - 11,30
AGOSTO	MARTEDÌ	05/08/2008	8,30 - 11,30
AGOSTO	SABATO	16/08/2008	8,30 - 11,30
SETTEMBRE	DOMENICA	07/09/2008	8,30 - 11,30
OTTOBRE	MERCOLEDÌ	08/10/2008	8,30 - 11,30
NOVEMBRE	MARTEDÌ	04/11/2008	8,30 - 11,30
NOVEMBRE	SABATO	15/11/2008	8,30 - 11,30
DICEMBRE	DOMENICA	07/12/2008	8,30 - 11,30

Cittadinanza onoraria ad Azio Corghi

Il giusto tributo della sua città al grande maestro ciriacese

Il 2 giugno è stata conferita al grande compositore Azio Corghi la cittadinanza onoraria di Cirié. È un tributo che la nostra città, con affetto, concede a una delle figure culturalmente più significative del panorama musicale contemporaneo mondiale, ad un proprio figlio che, malgrado nel corso degli anni sia divenuto cittadino del mondo, non ha dimenticato ed ha sempre difeso con passione e orgoglio le proprie origini ciriacesi.

La giovinezza di Azio trascorre in un clima in cui la cultura assume ruolo e valore quotidiano: il papà Alvaro, artista amatissimo dai ciriacesi e promotore dell'Arts et Labor, gli insegna la pittura, passione che Azio amerà contemporaneamente alla musica, suonando al pianoforte e intonando i valzer della *Traviata* alla fisarmonica. E proprio la musica avrà il sopravvento inducendolo ad iscriversi al Conservatorio di Torino per poi trasferirsi a Milano dove proseguirà gli studi della sua nuova passione: la composizione.

Poi la collaborazione con la casa editrice Ricordi, gli studi critici dell'amato Rossini e verso la fine degli anni ottanta l'incontro con lo scrittore portoghese José Saramago (premio Nobel per la letteratura 1998) che sfocerà in una collaborazione pluriennale

e che darà frutti assai fecondi quali le opere *Blimunda* e *Divara* o le pièces *De paz e de guerra* e *Il dissoluto assolto*. La ormai

quarantennale carriera professionale di Azio Corghi, che ha celebrato i suoi successi nei teatri di tutto il mondo, è il lungo racconto di una passione giovanile che il tempo non ha fatto altro che rafforzare grazie agli incontri con alcuni di pilastri della musica contemporanea (Mila, Bettinelli e Berio tra gli altri) e mediante la conoscenza e le contaminazioni con i grandi compositori del passato (da Mozart a Rossini, da Liszt a Verdi).

La ricerca di una qualità narrativa nella scrittura musicale, la giocosità del suono di ascendenza rossiniana, la musica intesa quale connubio tra conoscenza e divertimento sono solo alcune delle innumerevoli caratteristiche della musica di Azio Corghi, musica che abbiamo ascoltato il 5 giugno nella rappresentazione *Le due regine* al Palatenda di Villa Remmert.

Azio nel corso della sua carriera è stato un esempio di serietà e professionalità artistica, di rigorosa e al contempo gioiosa

ricerca di un'espressione di arte rivolta al futuro: Cirié ha voluto ringraziarlo e onorarlo per tutto ciò che ha donato e per quello che donerà.

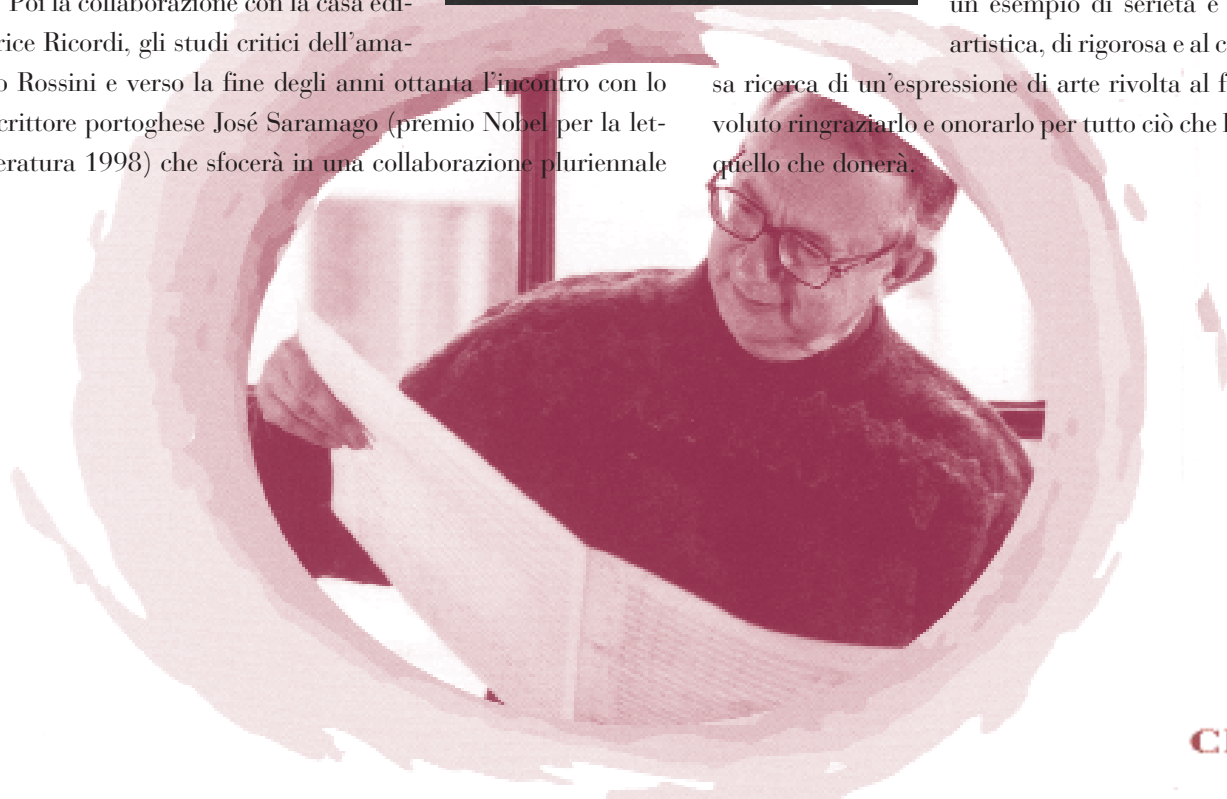
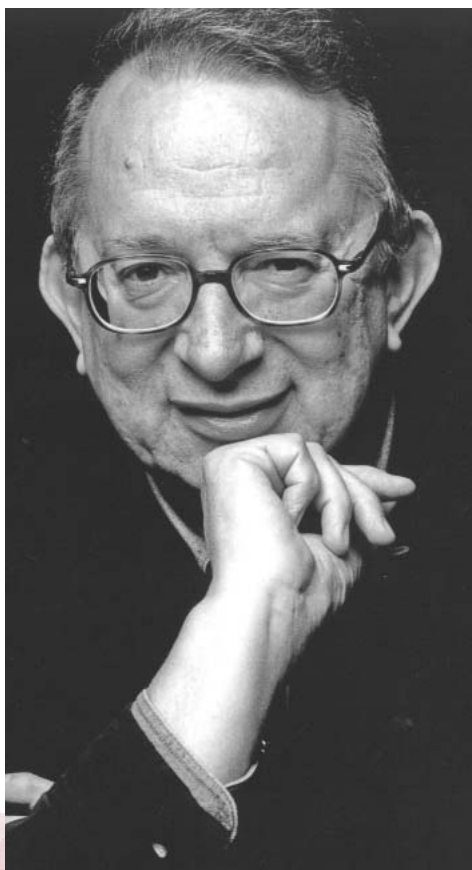



Il nuovo sito internet della Città

Rinnovato, ricco e accessibile

È on line da diverse settimane il rinnovato sito internet della Città di Cirié. Un sito completamente ripensato. Nuova l'impostazione, nuovi i contenuti e nuova l'accessibilità.

Il sito è infatti stato ristrutturato con l'obiettivo di permettere un migliore accesso a tutti gli utenti: informazioni sempre aggiornate e facilmente reperibili, suddivisione in nuove aree tematiche e maggiore visibilità per le news e le informazioni di pubblica utilità.

Nuove immagini, nuove notizie, un nuovo modo di avvicinarsi in maniera sempre più trasparente ai cittadini.

L'impostazione del sito è stata ideata con l'obiettivo di ridurre il più possibile le barriere tecnologiche e rendere dunque più semplice per il cittadino la lettura delle pagine, l'orientamento tra le differenti sezioni, l'acquisizione dei documenti. La possibilità di tradurre i testi principali in quattro lingue, la ricchezza della dotazione iconografica e l'estrema cura nella redazione delle pagine contenenti informazioni turistiche, rendono il sito internet della Città di Cirié un'iniziativa importante per migliorare il rapporto con la cittadinanza e per garantire la giusta accessibilità a tutti i cittadini.

www.comune.cirie.to.it - www.cirie.net



“Arte, suoni e stupore”: la notte bianca 2008

Seconda edizione di un'opportunità unica per vivere la notte

Il 5 luglio, partire dalle 20.30 sino alle 2.00, Cirié vivrà la seconda edizione della notte bianca: le strade, piazze e locali della città, faranno da contorno ad un evento che da qualche anno sta caratterizzando le estati delle maggiori città europee.

Il programma dell'edizione 2008 è stato studiato e predisposto dall'Assessorato al Commercio, in collaborazione con Ascom, Confesercenti e Cna, e si presenta ricco e rivolto a differenti tipologie di pubblico.

Nella nottata tutte le attività economiche della città saranno aperte al pubblico e i ciriacesi potranno godere delle seguenti manifestazioni:

- Concerto in piazza Castello: apertura gruppo rock e, a seguire, Tributo a Zucchero con il gruppo O.I.&B.
- Spettacoli di acrobazia aerea nel centro storico
- Trampolieri per le vie della città
- Organizzazione di giochi medioevali per bambini
- Esposizione di fotografie e materiale storico
- Sfilata in costumi d'epoca medioevale
- Raduno dell'Associazione Campeggiatori e Camperisti di Cirié e delle Valli di Lanzo e del Moto Club di Cirié con organizzazione di giochi per adulti e bambini
- Torneo di tiro alla fune (Villa Remmert)
- Raduno dell'Associazione Fuoristrada “gaute da suta” (piazza-le Poste, fronte Villa Remmert)
- Raduno del Vespa Club (via Matteotti)
- Esposizione auto (a cura dei concessionari di Cirié)
- Punti di prova e noleggio gratuiti per biciclette e monopattini elettrici.

Gli esercizi pubblici organizzeranno serate e menù a tema.

A partire dalla mezzanotte, negli esercizi commerciali, si proseguirà il periodo dei saldi iniziato nella medesima giornata.

Durante la serata verranno distribuite al pubblico mappe orientative delle attività programmate.



BIT INFORMATICA
HARDWARE E SOFTWARE DAL 1984

CONSULENZE IT - VENDITA - ASSISTENZA - RIPARAZIONI
VIA DON LORENZO GIORDANO, 7
10073 - CIRIÉ (TO)

TEL 011-9205455
FAX 011-9210394
WWW.BITINFO.IT - BIT.INFORMATICA@BITINFO.IT

VISITA IL NOSTRO SITO DI E-COMMERCE
WWW.BUYBYBIT.COM

CONSULTI, SCEGLI, COMPRATI ONLINE
TROVERAI HARDWARE E SOFTWARE DELLE MIGLIORI MARCHE

POSSIBILITA' DI RITIRO E PAGAMENTO PRESSO I NOSTRI UFFICI
OPPURE DI CONSEGNA A DOMICILIO
PER INFORMAZIONI SCRIVI A
INFO@BUYBYBIT.COM

*Nuova
Immagine...
...da Dany*

Orario continuato
dal martedì al sabato
**È gradita
la prenotazione**

Via Cavour, 20b - San Maurizio C.se (TO)
Tel. 011 9244294 - Cell. 340 8350290

Cirié vista dal marchese d'Oria

Alcuni scatti del Marchese amante della fotografia

“Terra non certo delle ultime, terra anzi cospicua tra le subalpine e che ebbe sua parte nelle grandi mutazioni di fortuna, di domini, di genti nel paese italico a cominciare dai tempi più remoti fino a quelli a noi più vicini” (Angelo Sismonda – Storia di Cirié 1922).

Cirié è una Città ricca di riferimenti storici, che sa offrire scorci davvero unici che racchiudono decenni di storia. In queste pagine, alcuni scatti davvero particolari, opere del marchese Emanuele D'Oria, l'ultimo dei Doria a vivere in quel Palazzo d'Oria che ancora oggi è il fulcro della Città. Scatti di fine Ottocento provenienti dall'Archivio P. Sergnese. Immagini realizzate proprio dal marchese Emanuele d'Oria che ci presenta vedute caratteristiche della Città.



Centro Assistenza Autorizzato



di Cottone S. e Moretto L. snc
Via Lanzo, 44/A
10073 Cirié (TO)
 Tel. 011 9210932
 Fax 011 9226502

Chiuso Lun. matt.
 e Sab. pomeriggio



RICAMBI ORIGINALI



Merceria
Baudino Ettore & C. s.n.c.

Forniture per sarte
 Telerie e filati per ricamo
 Bottoni e passamanerie
 Articoli per hobbistica e bigiotteria

Tutto per l'asilo

Via Vittorio Emanuele 35
10073 Cirié (TO) - Tel. 011 9214332

Diviso Due



LUMBERJACK
igi&co
 Sportiva dentro

Cirié - Via Roma 4a
 Tel 011 9211657

Vendita Calzature



Il Consiglio Comunale

Il Consiglio Comunale rappresenta l'intera Comunità. Nell'ambito della sua autonomia funzionale ed organizzativa svolge le funzioni di indirizzo politico amministrativo e quelle di controllo sull'attività amministrativa.

L'elezione del Consiglio, la sua durata in carica, il numero dei Consiglieri e la loro posizione giuridica sono disciplinati dalla Legge, che regola anche lo scioglimento e la sospensione dei Consiglieri.

Il funzionamento del Consiglio Comunale è disciplinato dal Regolamento.

Il Consiglio ha competenza limitatamente ai seguenti atti fondamentali:

- gli Statuti dell'Ente e delle aziende speciali, i Regolamenti, i criteri generali in materia di ordinamento degli uffici e dei servizi;
- i programmi, le relazioni previsionali e programmatiche, i piani finanziari, i programmi triennali e l'elenco annuale dei lavori pubblici, i bilanci annuali e pluriennali e relative variazioni, i conti consuntivi, i piani territoriali ed urbanistici, i programmi annuali e pluriennali per la loro attuazione, le eventuali deroghe ad essi, i pareri da rendere nelle dette materie;
- le convenzioni tra i Comuni e quelle tra il Comune e la Provincia, la costituzione e la modificazione di forme associative;
- l'istituzione, i compiti e le norme sul funzionamento degli organismi di decentramento e di partecipazione;
- l'assunzione diretta di pubblici servizi, la costituzione di istituzioni e di aziende speciali, la concessione dei pubblici servizi, la partecipazione dell'Ente a società di capitali, l'affidamento di attività o servizi mediante convenzione;
- l'istituzione e l'ordinamento dei tributi
- la disciplina generale delle tariffe per la fruizione dei beni e dei servizi;
- gli indirizzi da osservare da parte delle aziende pubbliche e degli enti ad esso collegati, sovvenzionati o sottoposti a vigilanza;
- la contrazione di mutui non previsti espressamente in atti fondamentali del Consiglio comunale e l'emissione di prestiti obbligazionari;
- le spese che impegnino i bilanci per gli esercizi successivi, escluse quelle relative alle locazioni di immobili ed alla somministrazione e fornitura di beni e servizi a carattere continuativo;
- gli acquisti e le alienazioni immobiliari, le relative permutate, gli appalti e le concessioni che non siano previsti espressamente in atti fondamentali del Consiglio o che non ne costituiscono mera esecuzione e che, comunque, non rientrino nell'ordinaria amministrazione di funzioni e servizi di competenza della Giunta, del Segretario Generale o di altri funzionari;
- la definizione degli indirizzi per la nomina e la designazione dei rappresentanti del Comune presso Enti, Aziende ed Istituzioni, nonché la nomina dei rappresentanti del Consiglio Comunale presso Enti, Aziende ed istituzioni ad esso espressamente riservata dalla legge.

Il Presidente del Consiglio Comunale

Il Presidente rappresenta, convoca e presiede il Consiglio Comunale ed esercita le altre funzioni attribuitegli dalla legge, dallo Statuto e dai regolamenti. Egli assicura una adeguata e preventiva informazione ai gruppi consiliari ed ai singoli consiglieri sulle questioni sottoposte al Consiglio.

Il Presidente garantisce il regolare funzionamento del Consiglio Comunale nelle sue articolazioni previste dallo Statuto.

Il Presidente è investito del potere discrezionale per mantenere l'ordine, l'osservanza delle leggi e dei regolamenti e la regolarità delle discussioni e delle deliberazioni. In particolare, il Presidente ha facoltà di:

a) sospendere e sciogliere l'adunanza e ordinare l'espulsione di chiunque sia causa di disordine o non consenta, per manifesta volontà di turbativa, il regolare svolgimento dei lavori;

b) sospendere il Consiglio Comunale ogni qualvolta lo ritenga necessario per consultazioni o approfondimenti.

Il Presidente del Consiglio Comunale di Cirié è attualmente il Dott. Alessandro Riso.





I gruppi consiliari di maggioranza



Brizio Falletti di Castellazzo Antonio



Genta Pier Gianni



Baussano Giovanna



Vesco Ruggero



Fiorentino Francesco



Astegiano Valeria



Vizzuso Carmela



Capasso Luca



Iannone Enrico



Bertoli Sergio

**INDIPENDENTI
DI SINISTRA**



Di Dato Ciro

La Prima Commissione Consiliare

Affari Generali, Personale, Bilancio, Tributi, Polizia Urbana ed Amministrativa e Sicurezza

- Sig.ra BRUNERO Mariangela - *Presidente*
- Sig. GENTA Pier Gianni - *Vice Presidente*
- Sig. FIORENTINO Francesco - *Componente*
- Sig. BRIZIO FALLETTI DI CASTELLAZZO Antonio - *Componente*
- Sig. DI DATO Ciro - *Componente*
- Sig. IANNONE Enrico - *Componente*
- Sig. BALZANO Giovanni Battista - *Componente*
- Sig. BERTOLI Sergio - *Componente*
- Sig. SAVANT LEVET Riccardo - *Eventualmente sostituito da GOTTI Carlo - Componente*
- Sig. LAZIOSI Fulvio - *Sostituito permanente Sig. D'AGOSTINO Davide - Componente*
- Sig. PICCO Ivo - *Componente*
- Sig. PUGLIESI Alessandro - *Componente*

La Seconda Commissione Consiliare

Lavori Pubblici, Urbanistica, Viabilità, Trasporti, Ambiente, Raccolta Rifiuti, Patti territoriali, Sito ex IPCA

- Sig.ra VIZZUSO Maria Carmela - *Presidente*
- Sig. LAZIOSI Fulvio - *Vice Presidente*
- Sig. FIORENTINO Francesco - *Componente*
- Sig. CAPASSO Luca - *Componente*
- Sig. DI DATO Ciro - *Componente*
- Sig. IANNONE Enrico - *eventualmente sostituito da CALTAGIRONE Giovanni - Componente*
- Sig. BALZANO Giovanni Battista - *Componente*
- Sig. BERTOLI Sergio - *Componente*
- Sig. SAVANT LEVET Riccardo - *Eventualmente sostituito da GOTTI Carlo - Componente*
- Sig.ra BRUNERO Mariangela - *Componente*
- Sig. PICCO Ivo - *Componente*
- Sig.ra DEVIETTI GOGGIA Loredana - *Componente*



I gruppi consiliari di minoranza



Balzano Giovanni
Battista

**GRUPPO
MISTO**



Brunero Mariangela

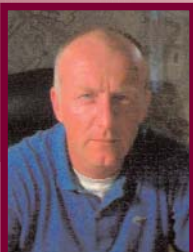

Savant Levet
Riccardo



Di Marco Cesare



Devietti Goggia
Loredana



Pugliesi Alessandro



Picco Ivo



Laziosi Fulvio

La Terza Commissione Consiliare

Servizi Sociali ed Assistenza, Casa, Politica Giovani ed Anziani, Sanità, Volontariato, Lavoro, Agricoltura, Industria, Commercio e Artigianato

- Sig. DI MARCO Cesare - *Presidente*
- Sig. VESCO Ruggero - *Vice Presidente*
- Sig.ra VIZZUSO Maria Carmela - *Componente*
- Sig.ra BAUSSANO Giovanna - *Componente*
- Sig.ra ASTEGIANO Valeri - *Componente*
- Sig. IANNONE Enrico - *Componente*
- Sig. BALZANO Giovanni Battista - *Componente*
- Sig. BERTOLI Sergio - *Componente*
- Sig.ra BRUNERO Mariangela - *Componente*
- Sig. LAZIOSI Fulvio - *Sostituto permanente VENERE Giovanni - Componente*
- Sig. PICCO Ivo - *Componente*
- Sig.ra DEVIETTI GOGGIA Loredana - *Componente*

La Quarta Commissione Consiliare

Istruzione, Cultura, Tempo Libero, Turismo e Manifestazioni, Sport, Comunicazione, Associazioni, Rapporti della Giunta con il Consiglio Comunale

- Sig.ra ASTEGIANO Valeria - *Presidente*
- Sig. PICCO Ivo - *Vice Presidente*
- Sig. BRIZIO FALLETTI DI CASTELLAZZO Antonio - *Componente*
- Sig. VESCO Ruggero - *Componente*
- Sig.ra BAUSSANO Giovanna - *Componente*
- Sig. IANNONE Enrico - *Componente*
- Sig. BALZANO Giovanni Battista - *Componente*
- Sig. BERTOLI Sergio - *Componente*
- Sig. DI MARCO Cesare - *Componente*
- Sig.ra BRUNERO Mariangela - *Componente*
- Sig. LAZIOSI Fulvio - *Delega COSTATINO Giorgio - Componente*
- Sig. PUGLIESI Alessandro - *Componente*

GV EDILIZIA

APPARTAMENTI E VILLE IN STRADA ANTICA DI BARBANIA
A SAN FRANCESCO AL CAMPO AL CONFINE CON SAN CARLO
A 3 KM DAL CENTRO DI CIRIÈ.

SENZA INTERMEDIARI, ACQUISTO DIRETTO,
DALLA VISITA IN CANTIERE ALL'ATTO DI VENDITA.



PER INFORMAZIONI
TELEFONARE AL NUMERO:
335.70.18.460
E-MAIL:
PERONA@GVEDILIZIASAS.191.IT